



La Feuille du Chêne

N° 18 Septembre 2013 Association historique *Bondy, son Chêne et ses Racines*



DATES A RETENIR

Samedi 7 septembre de 14h à 18h : Permanence au local des Bains-douches

Dimanche 15 septembre de 10h à 12h et de 14h à 17h : Le local des Bains-douches sera ouvert au public à l'occasion des Journées du Patrimoine

Mercredi 18 septembre: Permanence au local

Mercredi 2 octobre à 15h : Conférence « Canal de l'Ourcq » par G.Géraud au local (voir ci-dessous)

Samedi 5 et mercredi 16 octobre de 14h à 18h : Permanence au local des Bains-douches

Samedi 2 et mercredi 20 novembre de 14h à 18h : Permanence au local des Bains-douches

Lundi 25 novembre à 10h : Visite du Sénat (ci-dessous)

Samedi 7 décembre de 14h à 18h : Permanence au local

Samedi 14 décembre à 15h: *Assemblée Générale 2013 de l'Association dans les Salons de l'Hôtel de Ville*

Samedi 4 janvier et mercredi 15 janvier de 14h à 18h: Permanence au local « Bains-douches ». Les activités du premier trimestre 2014 seront précisées dans la Feuille du Chêne n°19 à paraître début janvier 2014.

Le mercredi 2 octobre à 14 h 30 : Conférence « Le canal de l'Ourcq »

Notre ami Gérard Géraud, membre de notre Association a présenté en mars dernier à Pavillons-sous-Bois un exposé sur le canal de l'Ourcq et ses guinguettes dans cette ville (ci-contre). Nous rappelant qu'avant 1904, Bondy-Forêt, comme on l'appelait alors, était partie intégrante de notre ville, nous lui avons demandé de présenter pour nous ce très intéressant exposé dans notre local des Bains-douches. Il a accepté et nous l'en remercions d'ores et déjà bien vivement en votre nom, certains que vous serez nombreux à venir l'écouter. Cet exposé sera présenté le mercredi 2 octobre à 14h30. Pour la bonne organisation, nous vous demandons de vous inscrire auprès de Nicole Evezard :

06 62 41 68 40 ou aad.parisregionest@laposte.net

Lundi 25 novembre à 10h : « Visite du Sénat »

Le Sénat, chambre haute de la République, est un des lieux importants de la vie politique française. Nous vous proposons de visiter le Palais du Luxembourg qui abrite cette institution (ci-dessus). Le nombre de participants est limité à 40 et nous vous demandons donc de vous inscrire le plus rapidement possible auprès de Nicole Evezard ([ref.ci-dessus](#)). Cette visite est réservée aux adhérents et éventuellement à une personne les accompagnant. Rendez-vous fixé à 9h45 à l'entrée du Sénat (15 rue de Vaugirard). Trajet conseillé : RER E jusque station Magenta, puis RER B jusque station Luxembourg) et enfin 400 m à pied.

EDITO

« L'auberge espagnole »

Fréquemment, dans ces mêmes colonnes, et plus encore lors de notre dernière Assemblée Générale, nous avons insisté sur la nécessité d'être plus nombreux à contribuer à la bonne marche de l'Association. Force est aujourd'hui de constater que ces appels répétés, et probablement lassants, sont pratiquement restés sans effet!

Comme une auberge espagnole, on ne trouve dans une association que ce que l'on y apporte. Pour tout dire, ceux qui y apportent quelque chose, commencent vraiment à trouver la charge un peu lourde et le découragement se fait jour. Ce découragement est d'autant plus vif que la petite équipe qui anime l'Association a de nombreux projets dont elle est certaine que, concrétisés, ils seraient très appréciés de tous (répertoire de nos documents, expositions, parution de documents historiques, site Web...).

Faute de renforts, ces projets seront retardés ou ne verront pas le jour, en espérant que nous ne seront pas de plus amenés à raréfier les Bulletins ou les Feuilles du Chêne. *Chers adhérents et amis : à vous de jouer!*

Le Bureau



En se promenant Route de Villemomble dans les années 50...et avant

Daniel : Nous avons récemment évoqué, dans la Feuille du Chêne, les commerçants de la rue Edouard Vaillant dans les années 50. Il serait intéressant de traverser les voies ferrées pour parler maintenant d'un autre vieux quartier, celui de Bondy-sud et en particulier de la Route de Villemomble. Je crois savoir que tu es bien placé pour en parler...Qu'en penses-tu ?

Robert : C'est une excellente idée, d'autant qu'y résident nombre de membres de l'Association qui l'on connue souvent dès avant le second conflit mondial ! Pour moi, comme tu le sais, j'y ai toujours vécu depuis mon enfance et je ne manque pas de souvenirs souvent pittoresques. Je te propose de commencer cette promenade Route de Villemomble en commençant depuis la descente du pont du chemin de fer.

Daniel : Ne faudrait-il pas faire un bref historique de cette Route de Villemomble qui remonte je crois au milieu du XIX^{ème} siècle ?

Robert : En effet, la création de la Route de Villemomble remonte à la construction de la voie ferrée. Auparavant, il existait une route qui, à partir de l'actuelle rue de la Liberté, se dirigeait vers Villemomble en passant à peu près à l'emplacement de l'école Pierre Curie ; la construction de la voie ferrée amena la mise en cul-de-sac de la rue de la Liberté et l'ouverture, au-delà de la voie ferrée, de la Route de Villemomble actuelle, elle-même reliée au centre de Bondy par un passage à niveau qui cédera la place, bien des années plus tard au pont que nous connaissons. Mais il est temps de commencer notre promenade en nous arrêtant au coin de la rue Etienne Dolet où a été construit vers 1910 un immeuble tout à fait original avec son toit arrondi (ci-contre), sur les plans de l'architecte M. Morosini, dont le cabinet existe toujours à Livry-Gargan ! Cet immeuble évoque pour moi des souvenirs familiaux même si je ne suis né que plus tard car, au rez-de-chaussée, un café avec de larges baies vitrées était tenu par mon oncle et ma tante, les Belin-Charpentier dans les années 1922-1925. A la fin de la dernière guerre, je me souviens que le propriétaire était M.Passard, qui tenait précédemment un autre café à l'angle de la rue Etienne Dolet et de l'avenue de l'Est qui avait été détruit pendant le bombardement de Noisy-le-Sec.

Daniel : A voir ce beau bâtiment aujourd'hui, on a peine à imaginer qu'il abritait un grand café !

Robert : Oui, d'autant qu'un coiffeur pour hommes tenait également boutique dans un minuscule local situé à gauche de la porte d'entrée. Mais, poursuivons notre chemin pour arriver à la pointe entre la route de Villemomble et la rue de Varsovie : avant la guerre, M. Lelièvre tenait une quincaillerie qui sera détruite lors du bombardement, déjà évoqué du 18 avril 1944 et ne sera reconstruite qu'en 1955 (photo ci-contre), mais plus en retrait de la chaussée. Elle sera tenue successivement par M. Sarrazin puis par M. Elfassi, qui effectuait des travaux de plomberie, jusqu'en 1969. C'est aujourd'hui devenu la pizzeria que chacun connaît. Il faut rappeler qu'entre 1926 et 1932, il existait un café à cet emplacement qui a également été tenu par les Belin-Charpentier. Il était ensuite tombé en décrépitude, ce qui faisait la joie des gamins du voisinage dont j'étais, car nous pouvions aller y jouer en sautant la haie de troènes : il y avait même un vieux billard exposé aux intempéries...

Daniel : En effet, toute cette partie du pâté de maisons a bien changé puisque ne subsiste aujourd'hui que le bâtiment de la quincaillerie que j'ai vu construire gamin quand j'allais au catéchisme à St Louis dans les années 50.

Robert : Si l'on passe maintenant au-delà de la rue de Varsovie, on se remémore plus facilement le passé car les bâtiments n'ont pas eu à subir les outrages de la guerre. C'est tout d'abord l'immeuble de cinq étages : le café qui existe encore actuellement était déjà là en 1925, date à laquelle il était tenu par M. Delouvrier sa famille et sa fille Jeannette que l'on voit grandir au fil des années et des photos (ci-contre repérée par une croix)...avant

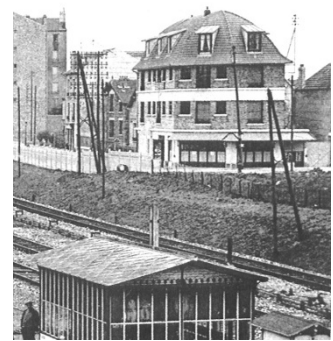

d'épouser M. Draghi en 1948 et de continuer à exploiter le café ! Dans la salle, deux magnifiques billards étaient très prisés de la jeunesse du quartier. J'étais bien sûr inscrit au club de billard qui organisait de nombreuses compétitions.

Daniel : Plus tard, ce café n'a-t-il pas été tenu par la famille Cayla, dont le fils Paul, un bon gros camarade joufflu avec qui j'ai fait ma première Communion à St Louis ?

Robert : Tout à fait, c'était une famille originaire du Cantal qui a tenu le café jusqu'à la fin des années 80. A côté du café, à la place de la pharmacie (ci-contre), qui vient d'ailleurs d'être transférée, il y avait, jusqu'en 1966, l'épicerie des sœurs Guilloux que ma mère aidait à tenir leur commerce. Quelques pas encore le long du trottoir et nous arrivons à un groupe de trois commerces (ci-contre) qui ont survécu jusqu'à aujourd'hui avec des fortunes diverses. Le premier était l'échoppe d'un boucher M. Kergomard bien avant la guerre. Il a eu plusieurs successeurs, MM. Dauvel, Déjouet et Prévot. Aujourd'hui, cette boutique vend des produits exotiques. Pour les deux autres commerces, il y avait d'abord une épicerie tenue initialement par Mme Bruno à laquelle ont succédé Mme Ménard puis Mr. Auger. Sur la photographie (ci-contre en dessous) on aperçoit, en 1950 Mr. Auger, un livreur et quelques clients dont mon père Maurice Grammont. Cette épicerie fut tenue par Mr. Mangoub, mais est devenue depuis peu un restaurant indien. Le dernier commerce était une boulangerie dès avant la guerre. Cette boulangerie a été tenue dans les années 50 par Mr. Et Mme Lucas.

Daniel : J'ai bien connu Mr. Lucas quand j'étais gamin car il était facteur et distribuait le courrier rue Edouard Vaillant et dans les rues avoisinantes. Il était fort courageux et, disposant par son métier d'un peu de temps libre, il avait monté place de la gare, dans un baraquement provisoire en bois, une petite pâtisserie, on dirait aujourd'hui viennoiserie où, au petit matin il vendait croissants et pains au chocolat aux gens prenant le train de banlieue...

Robert : Oui, et son affaire a bien prospéré, la boutique s'est agrandie et il a ensuite repris en plus la boutique de la route de Villemomble ! Aujourd'hui encore, ces deux boutiques sont tenues par le même propriétaire, Mr. Ben Farah qui a pris la suite de Mr. Domer et de Mr. Lucas, même si le baraquement a été détruit pour être remplacé par le bâtiment de « La Sablière » où la succursale de la boulangerie de la Route de Villemomble a été installée. Mais, il faut poursuivre notre promenade souvenirs plus avant car je voudrais évoquer encore quelques échoppes qui ont marqué le quartier.

C'est tout d'abord la boutique, qui n'existe plus, mais que l'on imagine facilement, à l'angle de la rue des Platanes. Ce fut d'abord une cordonnerie puis, juste après guerre, une modiste Mme Boutois qui fabriquait chapeaux et canotiers (ci-contre), puis Mr. Chambenoit et enfin le teinturier Mr. Itier. Enfin, pour terminer, je voudrais me

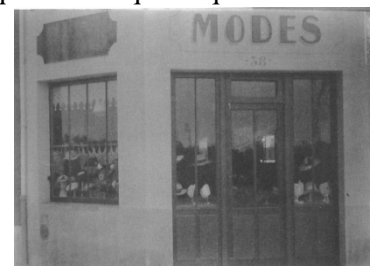

porter à l'extrémité de la Route de Villemomble pour parler de deux estaminets. Le premier, situé au n°130, juste après l'école Pierre Curie, tenu par Geneviève Lespagnol et Paul Neuville s'appelait « La Grillade » a dû fermer à la fin des années 70, suite à la loi interdisant ce genre de commerce près des écoles. Le second, de l'autre côté de la Route de Villemomble au n°17 sous le remblai du chemin de fer était tenu par Mr. Kertoubi et faisait office de café-épicerie dans les années 60-70 avant de devenir uniquement un café.

Daniel : Quel sympathique périple dans les commerces de Bondy-sud au fil du temps nous avons fait.

Robert : Il y aurait beaucoup d'autres choses à se remémorer et il faudrait parler des rues adjacentes !

Daniel : Et bien d'accord, je reviendrai te voir pour continuer la visite guidée...

Robert Grammont et Daniel Lancien

URGENT : règlement de la cotisation 2013

Le bulletin n°10 : « Le chemin de fer et les cheminots à Bondy » est paru fin 2012 et remis aux adhérents réglant leur cotisation 2013 lors de l'Assemblée Générale du 15 décembre.

A ce jour, quelques dizaines de fidèles adhérents n'ont pas encore réglé leur cotisation!

Pour ceux-ci, nous rappelons qu'il est possible de s'acquitter de sa cotisation 2013 (25€) par chèque à l'ordre de Bondy, son Chêne et ses Racines :

- soit en venant à une de nos permanences au local des Bains-douches le premier samedi ou le troisième mercredi de chaque mois de 14h à 18h, et recevoir le bulletin n°10.

- soit par retour à Bondy, son Chêne et ses Racines, Mairie de Bondy, Esplanade Claude Fuzier 93140 BONDY (plus 4€ pour frais de port du bulletin n°10).

Le Bureau

Des nouveautés passionnantes à venir découvrir dans notre médiathèque

Depuis la parution de la dernière Feuille du Chêne plusieurs ouvrages sont venus enrichir notre médiathèque : Le Château de Drancy, ouvrage historique de notre ami et membre du Conseil d'Administration P.Duflos, deux études sur la Seine-Saint-Denis au XX^{ème} siècle, la première consacrée à la Manufacture des Tabacs et Allumettes de Pantin et la seconde à la Cité expérimentale de Noisy-le-Sec (quartier de Merlan), et enfin, deux ouvrages consacrés respectivement à Noisiel et à l'Usine Menier que nous avons visitées au printemps . Venez découvrir ces ouvrages passionnants au local!

RAPPEL URGENT — RAPPEL URGENT — Réalisation de l'inventaire :

La réalisation de l'inventaire des biens de l'Association se poursuit mais hélas trop lentement., car elle n'a hélas pas suscité de nouvelles vocations! . L'automne et l'hiver qui viennent paraissent être une bonne période pour consacrer un peu de temps à cette activité. N'hésitez pas à vous faire connaître auprès de Michel Cogan coordonnateur de ce projet lors d'une prochaine permanence ou en prenant contact directement : 06 07 53 15 94 ou cogan.michel@laposte.net . Nous vous attendons nombreux!

Nous avons participé :

En juin, les Archives Départementales (A.D.) ont organisé une réunion où étaient conviées les associations historiques du département. Après un exposé de G.Nahon, le Directeur, sur la gestion des archives des associations historiques, quatre d'entre elles étaient invitées à évoquer un projet. D.Lancien a présenté le bulletin n° 10 sur « Bondy, le chemin de fer et les cheminots » et son prolongement sous forme d'exposition prévue à l'automne 2014. D.Lancien

Toujours en juin, l'Association, a contribué au succès de la soirée dansante avec orchestre « Non je ne me souviens plus » organisée à la ferme Caillard. Dans une ambiance familiale très réussie, des projections de vieilles photos de Bondy ainsi que des interviews filmées de M.Caillard et de notre Président R.Grammont, ont fait revivre le passé pour le plus grand plaisir de tous. N.Evezard

Nous serons présents, comme à l'accoutumée, et nous vous invitons:

- ◆ au Forum des Associations bondynoises le samedi 21 septembre
- ◆ au Salon de l'Écrit en Aulnoye le dimanche 27 octobre dans la salle des Fêtes de Gagny
- ◆ à la Journée de Généalogie et d'Histoire le samedi 9 novembre au Château de Villemomble

COMMUNICATION

E.mail : asso.historique.bondy@gmail.com Répondeur téléphonique : 01 71 86 64 99

Président : Robert Grammont Tel : 01 48 48 28 63

Bureau : M.Cogan, N.Evezard, D.Lancien, M.Mathé

Permanences le 1er samedi et le 3ème mercredi de chaque mois au local de 14h à 18h

Rédaction de la Feuille du Chêne n°18 : M.Cogan, R.Grammont, N.Evezard, D.Lancien

Mise en page D.Lancien : daniel.lancien@free.fr—Tel : 06 60 24 02 59